



PLAN XERAL DE ORDENACIÓN MUNICIPAL DE VIGO
CATALOGO DE BENS CULTURAIS

Este documento foi aprobado no Pleno do 29/12/2007, fago constar que o presente documento forma parte do expediente de Revisión do Plan Xeral de Ordenación Municipal de Vigo, obxecto da nova aprobación provisional do Pleno do 29/12/2007. Así mesmo, este documento intégrase na documentación que se somete á COTOPT da Xunta de Galicia, clave PLANO: do sinalado no art. 85.5 da Lei galega 9/2002, de 2 de xaneiro de 2008, e a XEFA DE OFICINA

CLASE ELEMENTO:
ARQUITECTURA

TIPOLOXIA:
MILITAR

F 01

PLANO

8-K, L; 7-K, L A_150

Mónica Escariz Couso



DENOMINACIÓN:	PARROQUIA:	NÚCLEO:	LOCALIZACIÓN:
Fortalezas do Castro e San Sebastián	CENTRO CIDADE	Vigo	Parque do Castro

DESCRIPCIÓN: **BARROCO**

Entre 1656 e 1657 lévase a cabo a construción da muralla de Vigo e das fortalezas de S. Sebastián e O Castro. Estas obras foron proxectadas e dirixidas, case con toda seguridade, polo capitán Juan de Villarreal, quen tamén traballou nas cidades da Coruña e Tui. Os enxeñeiros militares Carlos e Fernando Grunemberg traballan tamén nas fortificacións da cidade, en especial nesta do Castro.

Esta fortaleza foi levantada pensando na súa unión defensiva coa de S. Sebastián, situada na parte máis elevada da cidade amurallada.

A fortaleza do Castro construíuse, tal e como revela o topónimo, sobre un antigo asentamento castrexo na montaña máis elevada de entre as máis próximas ao primeiro núcleo de Vigo. De planta poligonal adaptada ao medio, consta dun total de tres plataformas superpostas que aminoran o seu tamaño e superficie conforme se elevan en altura. Cada unha destas plataformas está formada por muros defensivos, accesos principais e secundarios, así como baluartes que se adiantan á liña de muro para protexer máis adecuadamente os accesos.

Destas tres plataformas na actualidade unicamente conservamos a máis elevada, con todos os seus elementos constituintes case íntegros. Xunto a estes un importante número de alteracións e incorporacións en forma de xardíns, esculturas, cruceiros, e edificacións de pequeno tamaño.

CATEGORÍA:	AMBITO:	NIVEL PROTECCIÓN:	ESTADO CONSERVACIÓN:	PROPIETARIO:
BIC - DECLARADO	ESTATAL	INTEGRAL	BO	MUNICIPAL

ORDENANZA DE APLICACIÓN:

URBANO CONSOLIDADO

OBSERVACIÓNS:

Ambas as dúas fortalezas teñen a consideración de Bens de Interese Cultural por razón do Decreto do 22 de abril de 1949. A Fortaleza de San Sebastián figura no Catálogo de Bens Culturais do PEPRI do Casco Vello.

De acordo coa lexislación vixente, o Concello de Vigo deberá redactar un PEP de ambas fortalezas, suprimindo aquelas construcións pastiches (Restaurante El Castillo), a cafetería da rúa Manuel Olivé que oculta unha parte da muralla, e a emisora de radio que se construíu dentro do segundo recinto militar.

ELEMENTOS A PROTEXER

XARDÍNS

ESCULTURAS

MELLORAS NECESARIAS:

OBRAS PROHIBIDAS:

Alteración dos elementos protexidos

OBRAS PERMITIDAS:

Restauración ou reparación dos elementos deteriorados

Máis todas as permitidas na normativa xeral correspondente ao seu nivel de protección



XUNTA DE GALICIA

CONSELLERÍA DE POLÍTICA TERRITORIAL, OBRAS PÚBLICAS E TRANSPORTES
Dirección Xeral de Urbanismo

Este documento foi aprobado polo Pleno do 29/12/2007, fago constar que o presente documento forma parte do expediente de Revisión do Plan Xeral de Ordenación Municipal de Vigo, obxecto da nova aprobación provisional do Pleno do 29/12/2007. Así mesmo, este documento intégrase na documentación que se somete á COTOPT da Xunta de Galicia, clave PLANO: do sinalado no art. 85.5 da Lei galega 9/2002, de 2 de xaneiro de 2008, e a XEFA DE OFICINA



PLAN XERAL DE ORDENACIÓN MUNICIPAL DE VIGO
CATALOGO DE BENS CULTURAIS

CLASE ELEMENTO:

ARQUITECTURA

F 01

TIPOLOXIA:

RELIXIOSA

Por autorización de data 29/12/2007, fago constar que o presente documento forma parte do expediente de Revisión do P.O.M. do Concello de Vigo, en virtude da nova aprobación provisional do Plan Xeral de Ordenación Municipal de Vigo, en sesión plenaria de data 20/07/2007. Así mesmo, este documento intégrase na documentación que se somete á COTO da Xunta de Galicia, a efectos do sinalado no art. 85.5 da Lei galega 9/2002.

CLAVE PLANO: 13-G

Nº FICHA: A_151

PLANO
Vigo, 2 de xaneiro de 2008
A XEFA DE OFICINA

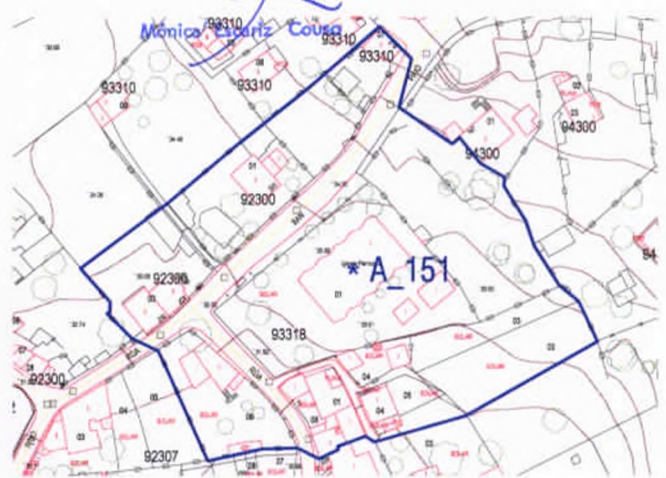

DENOMINACIÓN: Igrexa de San Paio de Navia	PARROQUIA: NAVIA	NÚCLEO: Navia	LOCALIZACIÓN: Navia
---	----------------------------	-------------------------	-------------------------------

DESCRIPCIÓN: CONTEMPORANEO

Proxecto de Antón Román Conde datado no ano 1969. Esta obra propón unha espectacular estrutura laminar para debuxar un extrano volume picudo que contrasta abertamente co contexto rural no que se empra. En opinión de Agrasar Quiroga o edificio ten vontade de lixeireza e transitoriedade, ao igual que unha carpa efémera. A lámina utilizada chega aquí aos catro centímetros, o que obriga a "unha execución coidada e meticulosa" que contempla tamén a iluminación indirecta do interior do templo. "O templo pode entenderse volumetricamente como dúas láminas pregadas, apoiadas unha na outra no seu bordo superior formando unha sección de V invertida. Os baleiros en contacto entre estas dúas láminas cúbrense con outras pezas laminares piramidais e agudos triángulos de cristal". As láminas elévanse lixeiramente no seu contacto co chan, o que permite introducir luz natural rasante que se introduce no templo entre os pregues, un dos elementos máis audaces deste complexo exemplo arquitectónico.

CATEGORÍA: INCLUÍDO NO CATÁLOGO	AMBITO: GALEGO	NIVEL PROTECCIÓN: INTEGRAL	ESTADO CONSERVACIÓN: BO	PROPIETARIO: PARROQUIAL
---	--------------------------	--------------------------------------	-----------------------------------	-----------------------------------

ORDENANZA DE APLICACIÓN:

URBANO CONSOLIDADO

OBSERVACIÓNS:

Arquitectura Contemporánea

ELEMENTOS A PROTEXER

MELLORAS NECESARIAS:

OBRAS PROHIBIDAS:

Alteración dos elementos protexidos

OBRAS PERMITIDAS:

As que establece o nivel de protección

Máis todas as permitidas na normativa xeral correspondentes ao seu nivel de protección



XUNTA DE GALICIA
CONSELLERÍA DE POLÍTICA TERRITORIAL, OBRAS PÚBLICAS E TRANSPORTES
Dirección Xeral de Urbanismo

APROBADO PARCIALMENTE, nos termos sinalados pola Orde da Consellería de Política Territorial, Obras Públicas e Transportes de data 16 de maio de 2008.
Santiago de Compostela a 12 de agosto de 2008.

F RES

O Xefe de Servizo de Planificación Urbana
Pedro Paulo Gómez Rielo



PLAN XERAL DE ORDENACIÓN MUNICIPAL DE VIGO
CATALOGO DE BENS CULTURAIS

CLASE ELEMENTO:
ARQUITECTURA

F 01

TIPOLOXIA:
CIVIL

provisional
este documento
85.5 da Lei
Vigo, 2 de
A XEFA DE OFICINA

CLAVE PLANO:
3-0

Nº FICHA:
A_153

PLANO

Mónica Escariz Couso



DENOMINACIÓN: Casa Gerardo Martín	PARROQUIA: TEIS	NÚCLEO: Teis	LOCALIZACIÓN: Rúa Doutor Corbal nº 65
---	---------------------------	------------------------	---

DESCRIPCIÓN: CONTEMPORANEO

Proxecto asinado polo arquitecto vigués Xosé Bar Boo que presenta unha planta rectangular e tres alturas (B+II). Gorecido baixo unha cuberta a dúas augas e concebida para ser observado entre medianeiras, a principal singularidade do inmoible é a súa fachada principal, pensada como unha escaleira invertida onde os chanzos avanza cara o exterior conforme a edificación gana en altura. Esta formulación volumétrica recorda á configuración das vivendas medievas urbanas, tipoloxía á que semella imitar Boo. Grandes ventanais de disposición horizontal, apoiados sobre antepeitos corridos de tixolo enfoscado e decorado con pequenos cantos rodados de orixe fluvial, ordenan a fachada, pautada por un elemento simétrico de cor azul verduxo.

CATEGORÍA: INCLÚIDO NO CATÁLOGO	AMBITO: LOCAL	NIVEL PROTECCIÓN: AMBIENTAL 1	ESTADO CONSERVACIÓN: BO	PROPIETARIO: PRIVADA
---	-------------------------	---	-----------------------------------	--------------------------------

ORDENANZA DE APLICACIÓN:

URBANO CONSOLIDADO

OBSERVACIÓNS:

ELEMENTOS A PROTEXER

DISPOSICIÓN DE OCOS

MELLORAS NECESARIAS:

Soterramento do cableado aéreo e instalación dun alumeadado nobre acorde coa entidade do ben.

OBRAS PROHIBIDAS:

As que establece o nivel de protección

OBRAS PERMITIDAS:

As que establece o nivel de protección

Máis todas as permitidas na normativa xeral correspondentes ao seu nivel de protección.



XUNTA DE GALICIA

CONSELLERÍA DE POLÍTICA TERRITORIAL,
OBRAS PÚBLICAS E TRANSPORTES
Dirección Xeral de Urbanismo

APROBADO PARCIALMENTE, nos termos sinalados pola Orde da Consellería de Política Territorial, Obras Públicas e Transportes de data 16 de maio de 2008.
Santiago de Compostela o 12 de agosto de 2008.

(Firma)



PLAN XERAL DE ORDENACIÓN MUNICIPAL DE VIGO
CATALOGO DE BENS CULTURAIS

provisional
este documento
a COTO da Xunta de Galicia,
5 da Lei galega 9/2002
Vigo, 2 de xaneiro de 2008
A XEFA DE OFICINA

CLASE ELEMENTO:
ARQUITECTURA

TIPOLOXIA:
RELIXIOSA

CLAVE PLANO:
11-K

Nº FICHA:
A_154

F 01



PLANO



DENOMINACIÓN: Conxunto parroquial de Sto Tomé de Freixeiro	PARROQUIA: FREIXEIRO	NÚCLEO: Freixeiro	LOCALIZACIÓN: Baixada ao Pontillón
--	--------------------------------	-----------------------------	--

DESCRIPCIÓN: **BARROCO**

Edificio de planta rectangular e unha única nave que presenta o presbiterio á súa mesma altura. Os seus muros secundarios confórmanse a base de opus vittatum e incertum, reservando a mellor plentería para a súa fachada principal, levantada integramente en opus quadratum. De sinxela ornamentación e deseño, o estilo barroco que utiliza evidencia a súa datación cronolóxica (S. XVIII), visible na utilización do frontón partido coroado a espadana de dobre oco que preside o seu frontis. Isto mesmo estilo é perceptible no enmarque da porta principal, especialmente no friso movido -pautado a base de triglifos- que se sustenta sobre piares embutidos no muro.

CATEGORÍA: INCLUÍDO NO CATÁLOGO	AMBITO: LOCAL	NIVEL PROTECCIÓN: INTEGRAL	ESTADO CONSERVACIÓN: SUFICIENTE	PROPIETARIO: PARROQUIAL
---	-------------------------	--------------------------------------	---	-----------------------------------

ORDENANZA DE APLICACIÓN:
URBANO NON CONSOLIDADO

OBSERVACIÓNS:

Esta ficha, tal e como xa se contempla na Memoria deste Catálogo, protexe o conxunto de edificios e elementos que conforma o Conxunto parroquial: templo, adro, casa reitoral, casa da obra, cruceiro, palco da música e cemiterio histórico. Xa que logo todos eles contan coa protección específica que lle asigna esta ficha e, no seu caso, a que lle reserva a devandita Memoria.

ELEMENTOS A PROTEXER

ELEMENTOS PETREOS SENLLEIROS

MELLORAS NECESARIAS:

Soterramento do cableado aéreo e instalación dun alumeadado nobre acorde coa entidade do ben. Adopción de medidas de humanización do contorno tendentes a priorizar os usos peonís sobre o dos vehículos a motor.

OBRAS PROHIBIDAS:

As que establece o nivel de protección

OBRAS PERMITIDAS:

As que establece o nivel de protección

Máis todas as permitidas na normativa xeral correspondentes ao seu nivel de protección.



XUNTA DE GALICIA

CONSELLERÍA DE POLÍTICA TERRITORIAL, OBRAS PÚBLICAS E TRANSPORTES
Dirección Xeral de Urbanismo

APROBADO PARCIALMENTE, nos termos sinalados pola Orde da Consellería de Política Territorial, Obras Públicas e Transportes de data 16 de maio de 2008.
Santiago de Compostela a 12 de agosto de 2008.



PLAN XERAL DE ORDENACIÓN MUNICIPAL DE VIGO
CATALOGO DE BENS CULTURAIS

En virtude do artigo 29/12/2007, fago constar que o presente documento é unha parte do expediente de Revisión do Plan Xeral de Ordenación Municipal do Concello de Vigo, obxecto de nova aprobación provisional no plenario do 2/2007. Así mesmo, este documento intégrase na documentación que se somete á COTO da Xunta de Galicia, de acordo cos artigos 85.5 da Lei galega 9/2002, de 11 de maio, do sinalado no artigo 11.1.1. do Regulamento de 2007.
Vigo, 2 de xaneiro de 2008
A XEFA DA OFICINA

CLASE ELEMENTO:
ARQUITECTURA

TIPOLOXIA:
RELIXIOSA

CLAVE PLANO:
11-M Nº FICHA:
A_155

F 01

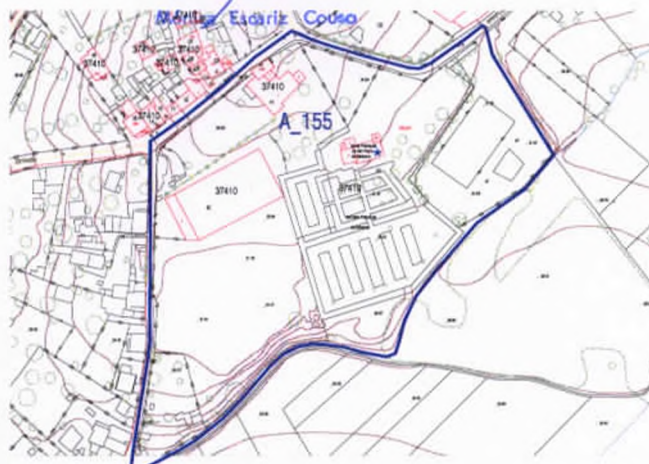

DENOMINACIÓN: Conxunto parroquial de San Pedro de Sárdo	PARROQUIA: SÁRDOMA	NÚCLEO: Sárdoma	LOCALIZACIÓN: Camiño de Miraflores s/n
---	------------------------------	---------------------------	--

DESCRIPCIÓN: **BARROCO**

Templo barroco dunha única nave de planta rectangular con cuberta a dúas augas. O seu presbiterio elévase levemente sobre a nave, dando lugar a unha cubrición a catro augas. Levantada en perpiaño granítico de óptima calidade, perfectamente labrado e escuadrado, a súa fachada principal loce un fabuloso campanario que desbota ubicarse no seu eixo de simetría. Este, aparece rematado por unha cúpula sobre tambor flanqueada por pináculos. A fachada principal, modesta e desornamentada, contrasta co coitado tratamento da torre.

CATEGORIA: INCLUÍDO NO CATÁLOGO	AMBITO: LOCAL	NIVEL PROTECCIÓN: INTEGRAL	ESTADO CONSERVACIÓN: SUFICIENTE	PROPIETARIO: PARROQUIAL
---	-------------------------	--------------------------------------	---	-----------------------------------

ORDENANZA DE APLICACIÓN:
URBANO CONSOLIDADO

OBSERVACIÓNS:

Esta ficha, tal e como xa se contempla na Memoria deste Catálogo, protexe o conxunto de edificios e elementos que conforma o Conxunto parroquial: templo, adro, casa reitoral, casa da obra, cruceiro e cemiterio histórico. Xa que logo todos eles contan coa protección específica que lle asigna esta ficha e, no seu caso, a que lle reserva a devandita Memoria. A ficha da Casa Reitoral deste conxunto atópase tamén na ficha nº 59, 61 e 32 do Catálogo de Patrimonio Etnográfico Inmóble do Concello de Vigo.

ELEMENTOS A PROTEXER
ELEMENTOS PETREOS SENLLEIROS

MELLORAS NECESARIAS:

Soterramento do cableado aéreo e instalación dun alumeadado nobre acorde coa entidade do ben. Adopción de medidas de humanización do contorno tendentes a priorizar os usos peonís sobre os dos vehículos a motor.

OBRAS PROHIBIDAS:

OBRAS PERMITIDAS:

Restauración ou reparación dos elementos deteriorados
Máis todas as permitidas na normativa xeral correspondentes ao seu nivel de protección.



XUNTA DE GALICIA
CONSELLERÍA DE POLÍTICA TERRITORIAL, OBRAS PÚBLICAS E TRANSPORTES
Dirección Xeral de Urbanismo
APROBADO PARCIALMENTE, nos termos sinalados pola Orde da Consellería de Política Territorial, Obras Públicas e Transportes de data 16 de maio de 2008.
Santiago de Compostela o 12 de agosto de 2008.

[Firma]



PLAN XERAL DE ORDENACIÓN MUNICIPAL DE VIGO
CATALOGO DE BENS CULTURAIS

DILIXENCIA: Por autorización de data 29/12/2007, fago constar que este documento foi aprobado polo Concello de Vigo, no contexto de nova aprobación do Plan Xeral de Ordenación Municipal de Vigo, de data 29/12/2007. Así mesmo, este documento intégrase na documentación que se somete á COTOP da Xunta de Galicia, a efectos do sinalado no art. 85.5 da Lei galega 9/2002.

CLASE ELEMENTO:
ARQUITECTURA

TIPOLOXIA:
RELIXIOSA

PLANO

CLAVE PLANO:
13+L
Vigo, 2 de xaneiro de 2008
A XEFA DE SERVICIOS
Mónica Espariz Couso

Nº FICHA:
A_156

F 01

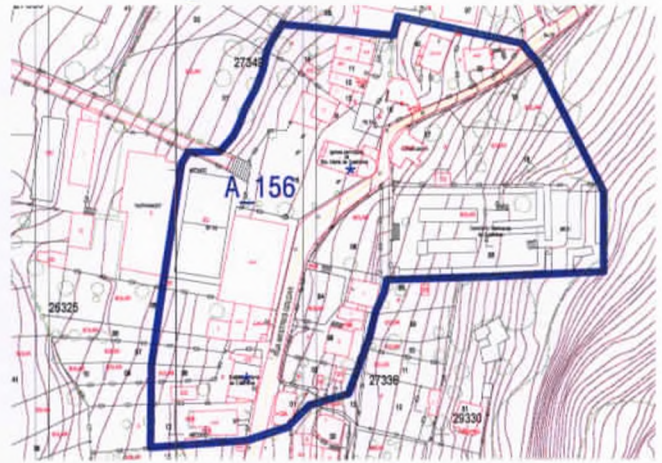

DENOMINACIÓN:	PARROQUIA:	NÚCLEO:	LOCALIZACIÓN:
Conxunto parroquial de Sta María de Castrelo	CASTRELOS	Castrelos	Rúa Mestres Goldar nº 16

DESCRIPCIÓN: ROMÁNICO

Edificio de planta rectangular e unha soa nave rectangular, rematándose nunha ábsida semicircular simple. Os muros amosan un grosor considerable a causa do dobre paramento de perpiño, unha tipoloxía de lenzo que só permite a apertura de pequenos vans en forma de ventás saeteiras. As cubertas resólvense cunha estrutura de madeira sobre a que repousa a tella do país, aparecendo os abovedamentos unicamente nas ábsidas. O aspecto exterior será, en palabras de J.L. Mateo, "de gran compactidade e austeridade, a penas rachadas polas pequenas saeteiras abertas nos lenzos de muro, e as representacións escultóricas desenvolvidas nos canzorros dos aleiros, nos arcos das ventás e nas portadas de acceso". O principal repertorio iconográfico (imaxes sacras, repertorio ornamental xeométrico, vexetal...) aparecerá na portada principal, condensando mensaxes litúrxicas que guien a moral do pobo do momento.

CATEGORÍA:	AMBITO:	NIVEL PROTECCIÓN:	ESTADO CONSERVACIÓN:	PROPIETARIO:
BIC - DECLARADO	GALEGO	INTEGRAL	SUFICIENTE	PARROQUIAL

ORDENANZA DE APLICACIÓN:

URBANO CONSOLIDADO

OBSERVACIÓNS:

Esta ficha, tal e como xa se contempla na Memoria deste Catálogo, protexe o conxunto de edificios e elementos que conforma o Conxunto parroquial: templo, adro, casa reitoral, casa da obra, cruceiro e cemiterio histórico. Xa que logo todos eles contan coa protección específica que lle asigna esta ficha e, no seu caso, a que lle reserva a devandita Memoria. A ficha deste conxunto atópase tamén na ficha nº 59 do Catálogo de Patrimonio Etnográfico Inmóbel do Concello de Vigo.

ELEMENTOS A PROTEXER

ESCULTURAS

ELEMENTOS PETREOS SENLLEIROS

CARPINTERÍAS DE MADEIRA

MELLORAS NECESARIAS:

Débase procurar unha alternativa para o tráfico que transita pola estrada situada a carón da ábsida. Soterramento do cableado aéreo e instalación dun alumeadado nobre acorde coa entidade do ben. Adopción de medidas de humanización do contorno tendentes a priorizar os usos peonís

OBRAS PROHIBIDAS:

Alteración dos elementos protexidos

OBRAS PERMITIDAS:

Restauración ou reparación dos elementos deteriorados.
Máis todas as permitidas na normativa xeral correspondentes ao seu nivel de protección.

XUNTA DE GALICIA
CONSELLERÍA DE POLÍTICA TERRITORIAL,
Dirección Xeral de Urbanismo
APROBADO PARCIALMENTE, nos termos sinalados pola Orde da Consellería de Política Territorial, Obras Públicas e Transportes de data 16 de maio de 2008.
Santiago de Compostela o 12 de agosto de 2008.



PLAN XERAL DE ORDENACIÓN MUNICIPAL DE VIGO
CATALOGO DE BENS CULTURAIS

DILIXENCIA: Por autorización de data 29/12/2007, fago constar que este documento foi aprobado provisionalmente polo Pleno do Concello de Vigo, no contexto da nova aprobación provisional do Plan Xeral de Ordenación Municipal de Vigo, de data 29/12/2007. Así mesmo, este documento intégrase na documentación que se somete a efectos do sinalado no art. 85.5 da Lei galega 9/2002, de 2 de xaneiro, de modificación da Lei do Sinalado do art. 17-N da XEFA DE OFICINA

CLASE ELEMENTO:
ARQUITECTURA

TIPOLOXIA:
RELIXIOSA

CLAVE PLANO:
17-N

Nº FICHA:
A_157

F 01

PLANO

Mónica Escariz Couso



DENOMINACIÓN: Conxunto parroquial de San Estevo de Beade	PARROQUIA: BEADE	NÚCLEO: Beade	LOCALIZACIÓN: Rúa Ramiro Pascual
--	----------------------------	-------------------------	--

DESCRIPCIÓN: **BARROCO**

Pereira Molares describea como unha igrexa que "responde ao modelo de planta rectangular, que se remata nunha cabeceira, do mesmo deseño, lixeiramente máis estreita e alta que a nave. Toda a fábrica é de excelente perpiaño. A fachada principal organizase como un paramento flanqueado por pilastras e coroado por un esbelto campanario central. O frontispicio divídese en tres rúas, dispoñéndose en central, a porta de entrada, en forma de arco rebaixado, sobre a súa clave hai unha rocalla tallada en relevo. A continuación do oco ábrese unha fornela, coa imaxe de San Estevo, enmarcada entre volutas verticais de sección plana. Baixo o nicho hai placas recortadas e sobre él un coroamento a modo de frontón curvilineo. Nas rúas laterais ábrese sendas xanelas rectangulares. Sobre o vértice superior da fachada, álzase un campanario de planta cadrada, constituído por un corpo flanqueado por pilastras, entre as que se abren arcos de medio punto e en torno ao que se dispón unha balaustrada pétreo. A torre remátase mediante unha cupuliña poligonal, sobre tambor. Os muros laterais presentan contrafortes mentres que os da cabeceira son lisos e compactos."

CATEGORÍA: INCLUÍDO NO CATÁLOGO	AMBITO: LOCAL	NIVEL PROTECCIÓN: INTEGRAL	ESTADO CONSERVACIÓN: BO	PROPIETARIO: PARROQUIAL
---	-------------------------	--------------------------------------	-----------------------------------	-----------------------------------

ORDENANZA DE APLICACIÓN:

URBANO CONSOLIDADO

OBSERVACIÓN:

Esta ficha, tal e como xa se contempla na Memoria deste Catálogo, protexe o conxunto de edificios e elementos que conforma o Conxunto parroquial: templo, adro, casa reitoral, casa da obra, cruceiro, palco da música e cemiterio histórico. Xa que logo todos eles contan coa protección específica que lle asigna esta ficha e, no seu caso, a que lle reserva a devandita Memoria.

A ficha deste conxunto atópase tamén na ficha nº 274, 02 e 73 do Catálogo de Patrimonio Etnográfico Inmóbel do Concello de Vigo.

ELEMENTOS A PROTEXER

ELEMENTOS PETREOS SENLLEIROS

CARPINTERÍAS DE MADEIRA

MELLORAS NECESARIAS:

Soterramento do cableado aéreo e instalación dun alumeadado nobre acorde coa entidade do ben. Adopción de medidas de humanización do contorno tendentes a priorizar os usos peonís sobre os dos vehículos a motor.

OBRAS PROHIBIDAS:

Alteración dos elementos protexidos

OBRAS PERMITIDAS:

Restauración para voltar a súa imaxe orixinal

Máis todas as permitidas na normativa xeral correspondentes ao seu nivel de protección.



XUNTA DE GALICIA

CONSELLERÍA DE POLÍTICA TERRITORIAL, OBRAS PÚBLICAS E TRANSPORTES

APROBADO PARCIALMENTE, nos termos sinalados pola Orde da Consellería de Política Territorial, Obras Públicas e Transportes de data 16 de maio de 2008.
Santiago de Compostela o 12 de agosto de 2008.

(Signature)



PLAN XERAL DE ORDENACIÓN MUNICIPAL DE VIGO
CATALOGO DE BENS CULTURAIS

DILIXENCIA: Por autodeclaración de data 28/12/2007, fago constar que este documento integra na documentación que se somete a este documento a Xunta de Galicia, a efectos do sinalado no art. 85.5 da Lei galega 9/2002.

CLASE ELEMENTO:
ARQUITECTURA

TIPOLOXIA:
RELIXIOSA

CLAVE PLANO:
10-T

Nº FICHA:
A_159

F 01

PLANO
Mónica Escariz Couso

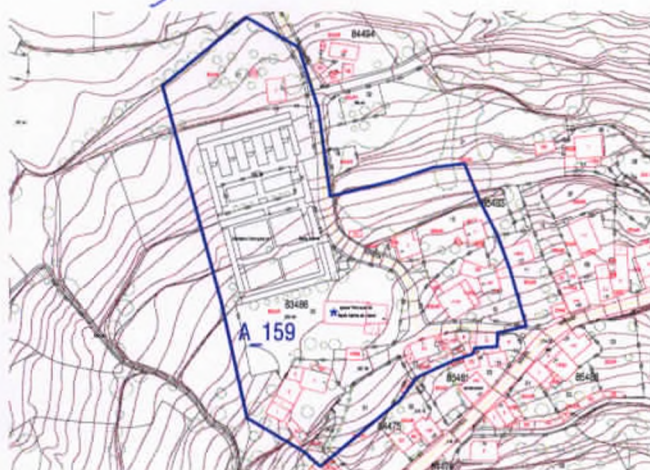

DENOMINACIÓN: Conxunto parroquial de Sta Mariña de Cabral	PARROQUIA: CABRAL	NÚCLEO: Cabral	LOCALIZACIÓN: Baixada á Igrexa
---	-----------------------------	--------------------------	--

DESCRIPCIÓN: NEOCLÁSICO

Para Pereira Molares trátase dun templo de planta rectangular que se remata nunha cabeceira do mesmo deseño, máis estreita e alta que a nave. Polo costado setentrional da ábsida, adócase unha sacristía. Todo o conxunto é de sillaría.

A fachada principal organizase como un paramento flanqueado por pilastras de festón vertical refundido, sobre o seu vértice superior álzase unha espadana. O frontispicio divídese en dous corpos, centrando o inferior, a porta de entrada, recercada por unha moldura con acobadamentos, que aparece enmarcada entre pilastras de fuste caixeadado. Sobre os soportes corre un entablamento no que se apoia unha cornixa coa imaxe de Santa Mariña, á que abrazan sendas pilastras caixeadas. Remata a cornixa un frontón triangular, abréndose sobre ela, unha xanela rectangular rodeada por unha guarnición plana con orelleiras.

Unha cornixa horizontal, que se quebra na parte central bordeando a ventá, dá paso ao segundo corpo da fachada, concebido a modo de frontón de remate.

O frontispicio remátase mediante un cornixamento, que traduce a dobre vertente da cuberta e que se rompe no centro para albergar unha espadana de dobre arco, coroada por un frontón. Sobre os extremos da fachada e da espadana álzanse pináculos piramidais de bola. Tanto os muros laterais como os da cabeceira, son lisos e compactos."

CATEGORÍA: INCLÚIDO NO CATÁLOGO	AMBITO: LOCAL	NIVEL PROTECCIÓN: INTEGRAL	ESTADO CONSERVACIÓN: BO	PROPIETARIO: PARROQUIAL
---	-------------------------	--------------------------------------	-----------------------------------	-----------------------------------

ORDENANZA DE APLICACIÓN:

URBANO CONSOLIDADO

OBSERVACIÓNS:

Esta ficha, tal e como xa se contempla na Memoria deste Catálogo, protexe o conxunto de edificios e elementos que conforma o Conxunto parroquial: templo, adro, casa reitoral, casa da obra, cruceiro, palco da música e cemiterio histórico. Xa que logo todos eles contan coa protección específica que lle asigna esta ficha e, no seu caso, a que lle reserva a devandita Memoria.

A ficha deste conxunto atópase tamén na ficha nº 131, 115, e 9 do Catálogo de Patrimonio Etnográfico Inmóbel do Concello de Vigo.

ELEMENTOS A PROTEXER

ELEMENTOS PETREOS SENLLEIROS

CARPINTERÍAS DE MADEIRA

MELLORAS NECESARIAS:

Soterramento do cableado aéreo e instalación dun alumeadado nobre acorde coa entidade do ben. Adopción de medidas de humanización do contorno, tendentes a priorizar os usos peonís sobre os dos vehículos a motor.

OBRAS PROHIBIDAS:

Alteración dos elementos protexidos

OBRAS PERMITIDAS:

Restauración ou reparación dos elementos deteriorados

Máis todas as permitidas na normativa xeral correspondente ao seu nivel de protección.

XUNTA DE GALICIA
CONSELLERÍA DE POLÍTICA TERRITORIAL, OBRAS PÚBLICAS E TRANSPORTES
Dirección Xeral de Urbanismo
pola Orde da Consellería de Política Territorial, Obras Públicas e Transportes de data 16 de maio de 2008.
Santiago de Compostela o 12 de agosto de 2008.